

Statistischer Bericht

Statistiska rozprawa

2020

III. Quartal



Statistischer Bericht III. Quartal 2020

Zeichenerklärung

-	Ergebnis gleich Null
/	keine Angabe, da Zahlenwert nicht sicher genug
.	entsprechende Angabe liegt nicht vor oder Veröffentlichung ist nicht möglich
()	Aussagewert ist eingeschränkt
...	Angabe fällt später an
x	Tabellenfach gesperrt, weil Aussage nicht sinnvoll
p	vorläufige Zahl
r	berichtigte Zahl
s	geschätzte Zahl
davon	Aufgliederung einer Gesamtmenge in alle Teilmengen
darunter	nur einzelne Teilmengen werden aufgeführt

Feststellung der amtlichen Einwohnerzahl

Kommt der Einwohnerzahl eine rechtliche Bedeutung zu, ist die vom Statistischen Landesamt zum 30. Juni des Vorjahres ermittelte maßgebend (§ 125 der Gemeindeordnung für den Freistaat Sachsen). Die Zuständigkeit des Statistischen Landesamtes bei der Erstellung der laufenden Bevölkerungsstatistik ist durch die Gesetze (in den jeweilig gültigen Fassungen) über die Statistik für Bundeszwecke vom 22.01.1987, das Gesetz über die Statistik der Bevölkerungsbewegung und die Fortschreibung des Bevölkerungsstandes vom 20.04.2013 sowie durch das Sächsische Statistikgesetz vom 17.05.1993 geregelt.

Die Feststellung und Veröffentlichung der amtlichen Einwohnerzahl vom Statistischen Landesamt erfolgt mit einem Nachlauf von ca. einem halben Jahr. In diesem Bericht stammen alle Angaben zur Bevölkerung, außer den gesondert gekennzeichneten, aus eigenen Fortschreibungen (Einwohnermelderegister) und können nicht als amtlich angesehen werden.

Amtliche Einwohnerzahl auf Basis des Zensus2011

Die durch das Statistische Landesamt des Freistaates Sachsen im Rahmen des Zensus2011 (Volkszählung) mit Stichtag 9. Mai 2011 neu ermittelte amtliche Einwohnerzahl hat keine Auswirkung auf die Einwohnerzahl, die aus dem kommunalen Melderegister ermittelt wird. Durch das so genannte "Rückspielverbot" erfolgt kein Abgleich zwischen dem Zählungsergebnis und dem Einwohnermelderegister. Es ist aus Datenschutzgründen verboten, die Melderegister um „Karteileichen“ oder zusätzliche Bewohner zu bereinigen, die bei der Volkszählung festgestellt wurden.

Die Fortschreibung der Einwohnerzahl erfolgt ebenfalls getrennt zwischen Einwohnermelderegister und Volkszählungsergebnis. Das Statistische Landesamt schreibt die Einwohnerzahl auf der Ebene der Gemeinden fort, die für städtische Planungen notwendigen Einwohnerzahlen auf Teilgebietsebene können nur mit Hilfe des Einwohnermelderegisters ermittelt und fortgeschrieben werden. Dadurch wird dauerhaft eine Diskrepanz zwischen amtlicher Einwohnerzahl und der Einwohnerzahl aus dem Einwohnermelderegister bleiben.

Hinweise zu Einwohnerzahlen aus dem Einwohnermelderegister

Bevölkerungsbestand: An einem Stichtag (am letzten Tag des Quartals) werden im Einwohnermelderegister alle Personen, die in der Stadt Bautzen an diesem Tag ihren Wohnsitz hatten, ausgewertet.

Bevölkerungsbewegung: Alle Bewegungsvorgänge (Geburten, Sterbefälle, Zuzüge, Fortzüge, Eheschließungen, Scheidungen), die in dem angegebenen Zeitraum gemeldet werden, unabhängig davon, wann sie tatsächlich stattfanden, werden zusammengezählt.

Die Saldierung aus dem Bevölkerungsbestand kann deshalb zu anderen Zahlenwerten führen, als die Saldierung aus der Bevölkerungsbewegung.

Bevölkerungsbestand¹

Sachgebiet	30. September 2020	30. Juni 2020	30. September 2019	Veränderung 30.09.20 gegenüber 30.09.19, absolut	Veränderung 30.09.20 gegenüber 30.09.19, in %
Mit Hauptwohnsitz insgesamt	38 809	38 807	39 213	- 404	-1,0
davon männlich	18 814	18 818	19 007	- 193	-1,0
weiblich	19 995	19 989	20 206	- 211	-1,0
Deutsche	37 137	37 159	37 454	- 317	-0,8
Ausländer ²	1 672	1 648	1 759	- 87	-4,9
Anteil Ausländer in %	4,3	4,2	4,5	x	x
Mit Nebenwohnsitz insgesamt	1 897	1 905	1 994	- 97	-4,9

Veränderung der Bevölkerung jeweils zum Ende des vorherigen Quartals

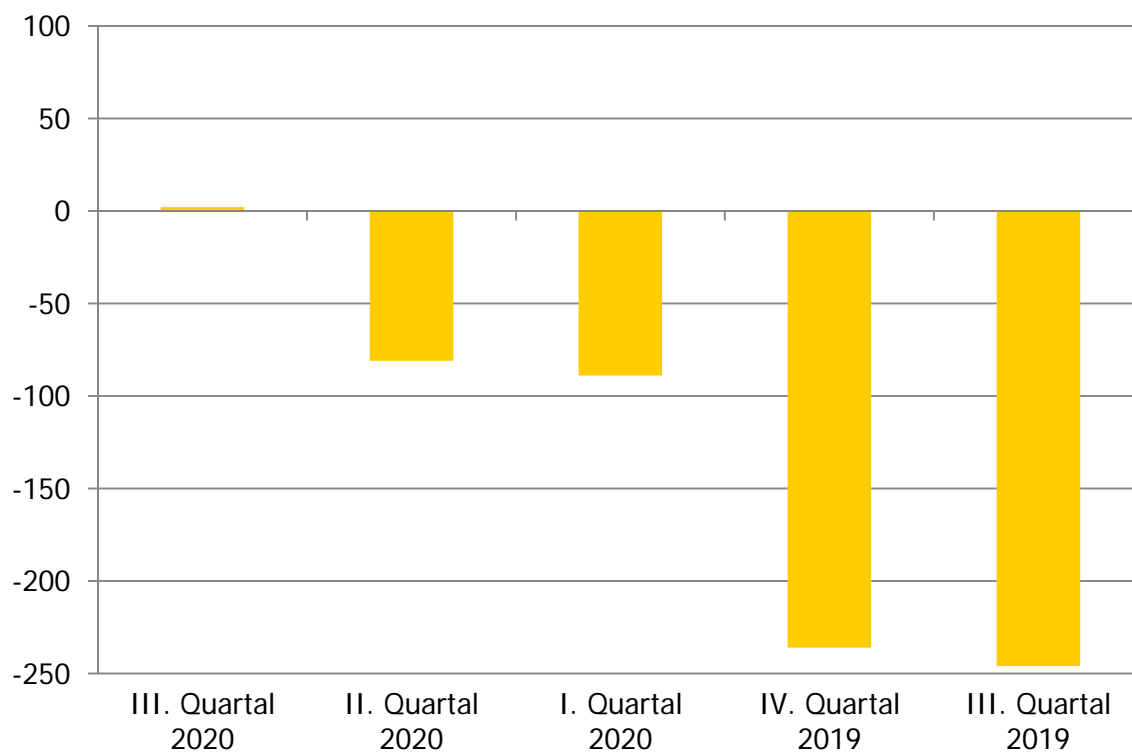

¹ Erläuterung zum Unterschied zwischen Bevölkerungsbestand und Bevölkerungsbewegung siehe Seite 2

² einschließlich ungeklärter Staatsangehörigkeit

Bevölkerungsbewegung¹

Sachgebiet	III. Quartal 2020	II. Quartal 2020	I. bis III. Quartal 2020	I. bis III. Quartal 2019	Veränderung I. bis III. Quartal 20 gegenüber 2019 in %
Lebendgeborene insgesamt	96	65	222	229	-3,1
davon männlich	51	25	110	106	3,8
weiblich	45	40	112	123	-8,9
Gestorbene insgesamt	144	146	446	413	8,0
davon männlich	79	74	224	200	12,0
weiblich	65	72	222	213	4,2
Zuzüge insgesamt	555	407	1 356	1 505	-9,9
davon Deutsche	475	350	1 159	1 161	-0,2
Ausländer	80	57	197	344	-42,7
Fortzüge insgesamt	497	388	1 216	1 716	-29,1
davon Deutsche	444	350	1 067	1 287	-17,1
Ausländer	53	38	149	429	-65,3
innerhalb der Stadt Umgezogene	442	608	1 425	1 499	-4,9
Saldo natürliche Bevölkerungsbewegung (Lebendgeborene - Gestorbene)	- 48	- 81	- 224	- 184	x
Saldo räumliche Bevölkerungsbewegung (Zuzüge - Fortzüge)	58	19	140	- 211	x
davon Saldo Deutscher	31	0	92	- 126	x
Saldo Ausländer	27	19	48	- 85	x
Saldo der Bevölkerungsveränderung insgesamt	10	- 62	- 84	- 395	x

Veränderung der Bevölkerungszahl durch natürliche/räumliche Bewegung

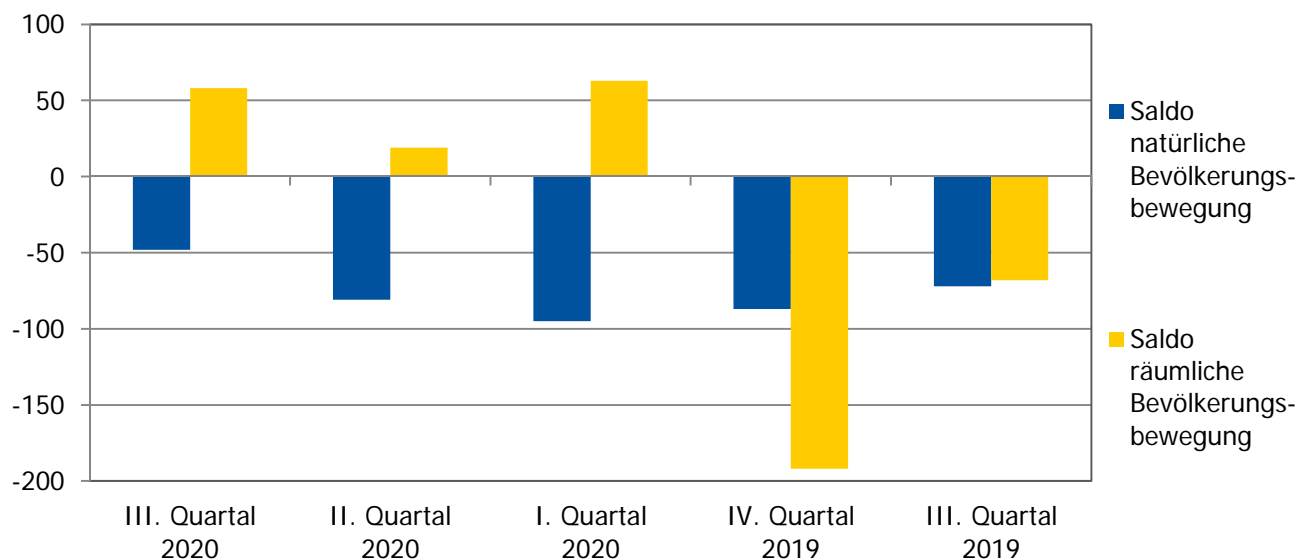

Räumliche Bevölkerungsbewegung

Sachgebiet	III. Quartal 2020	II. Quartal 2020	I. bis III. Quartal 2020	I. bis III. Quartal 2019	Veränderung I. bis III. Quartal 2020 gegenüber 2019 in %
Zuzüge insgesamt	555	407	1 356	1 505	-9,9
männlich	292	221	741	855	-13,3
weiblich	263	186	615	650	-5,4
Zuzüge vom Ausland	40	19	94	107	-12,1
Zuzüge von unbekannt	2	6	15	151	-90,1
Zuzüge vom Inland	513	382	1 247	1 247	0,0
darunter innerhalb Sachsens	413	316	998	991	0,7
darunter innerhalb des Landkreises Bautzen	194	212	536	532	0,8
davon					
unter 18 Jahre alt	36	27	79	93	-15,1
18 Jahre und älter	158	185	457	439	4,1
Fortzüge insgesamt	497	388	1 216	1 716	-29,1
männlich	255	205	632	1 008	-37,3
weiblich	242	183	584	708	-17,5
Fortzüge ins Ausland	20	18	51	92	-44,6
Fortzüge nach unbekannt	22	8	48	316	-84,8
Fortzüge ins Inland	455	362	1 117	1 308	-14,6
darunter innerhalb Sachsens	378	322	950	1 055	-10,0
darunter innerhalb des Landkreises Bautzen	224	212	584	625	-6,6
davon					
unter 18 Jahre alt	62	58	150	151	-0,7
18 Jahre und älter	162	154	434	474	-8,4
Saldo insgesamt	58	19	140	- 211	x
männlich	37	16	109	- 153	x
weiblich	21	3	31	- 58	x
Saldo Ausland	20	1	43	15	x
Saldo Inland	58	20	130	- 61	x
darunter innerhalb Sachsens	35	- 6	48	- 64	x
darunter innerhalb des Landkreises Bautzen	- 30	0	- 48	- 93	x
davon					
Saldo unter 18 Jahre alt	- 26	- 31	- 71	- 58	x
Saldo 18 Jahre und älter	- 4	31	23	- 35	x

Gewerbe

Sachgebiet	III. Quartal 2020	II. Quartal 2020	I. bis III. Quartal 2020	I. bis III. Quartal 2019	Veränderung I. bis III. Quartal 2020 gegenüber 2019 in %
Gewerbebeanmeldungen insgesamt	59	49	175	163	7
davon					
Industrie	4	0	4	3	x
Handwerk	8	4	21	24	-13
Handel	9	10	33	41	-20
Gaststätten	4	2	6	7	x
übriges Gewerbe	34	33	111	88	26
Gewerbeabmeldungen insgesamt	52	47	157	188	-16
davon					
Industrie	1	0	1	2	x
Handwerk	2	5	12	20	x
Handel	15	11	43	48	-10
Gaststätten	2	2	5	10	x
übriges Gewerbe	32	29	96	108	-11
Saldo der Gewerbebeanmeldungen	7	2	18	- 25	x
Bestand angezeigter Gewerbe am Ende des Zeitraumes	3 110	3 103	3 110	3 104	0

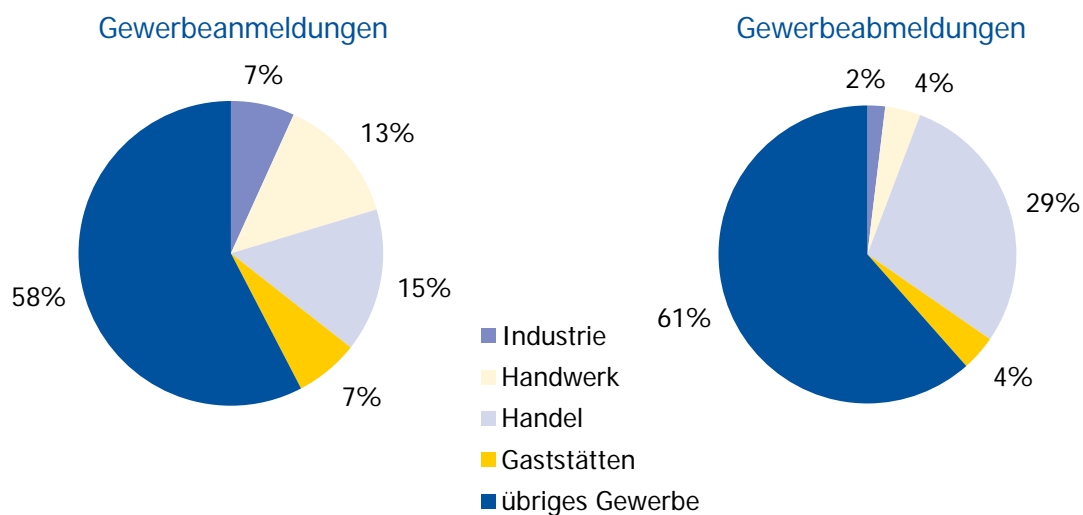

Quelle: Ordnungsamt, SG Gewerbeangelegenheiten

Tourismus

Sachgebiet	III. Quartal 2020	II. Quartal 2020	I. bis III. Quartal 2020	I. bis III. Quartal 2019	Veränderung I. bis III. Quartal 2020 gegenüber 2019 in %
angebotene Gästebetten am Ende des Zeitraumes	1 093	1 057	1 093	1 042	-4,7
Gästeankünfte	23 330	7 428	40 830	60 526	-32,5
Übernachtungen	66 782	22 068	108 937	146 003	-25,4
durchschnittliche Aufenthaltsdauer in Tagen	2,9	2,9	2,7	2,4	x

Gästeankünfte und Übernachtungen jeweils im III. Quartal 2017 bis 2020

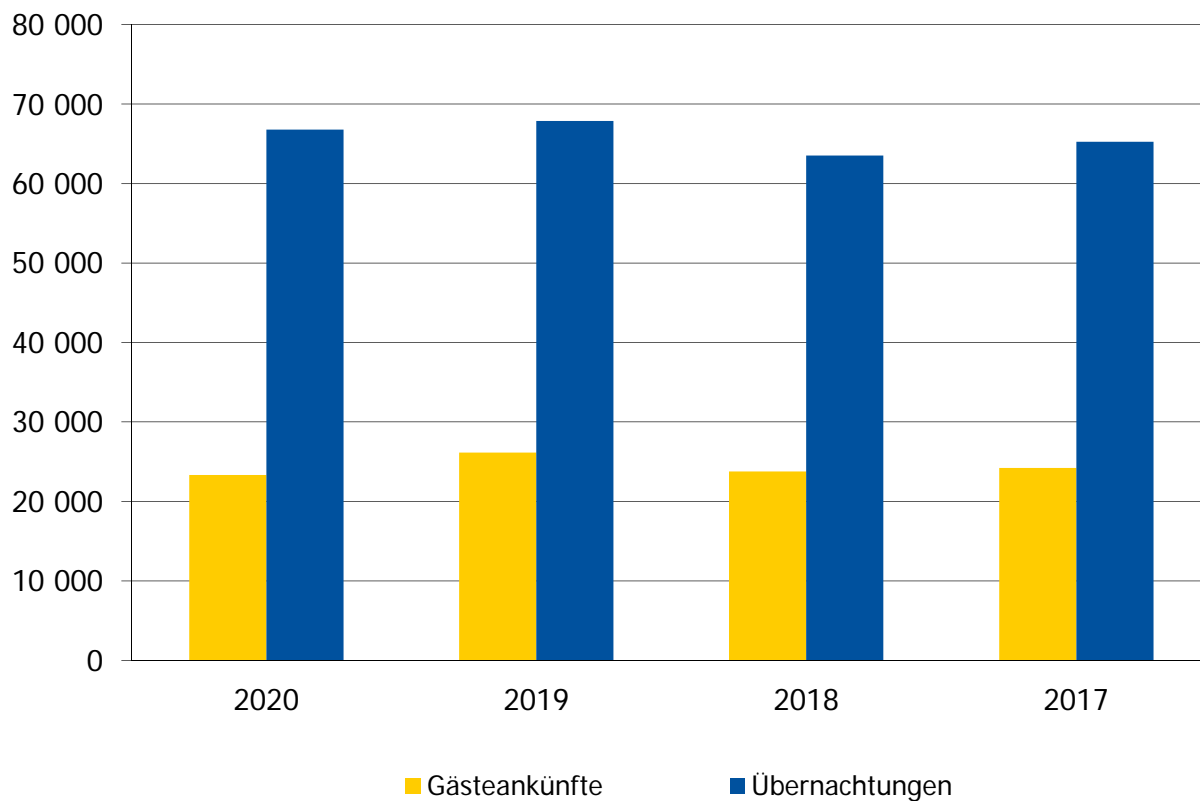

Quelle: Statistisches Landesamt des Freistaates Sachsen

Gästeankünfte und Übernachtungen in Beherbergungsbetrieben mit zehn und mehr Betten

Soziale Leistungen

Sachgebiet	III. Quartal 2020	II. Quartal 2020	I. bis III. Quartal 2020	I. bis III. Quartal 2019	Veränderung I. bis III. Quartal 2020 gegenüber 2019 in %
Wohngeld					
Bearbeitete Anträge im Zeitraum	450	865	1 960	871	125,0
Wohngeldempfänger (Haushalte) am Ende des Zeitraumes	570	542	570	397	43,6
davon					
Mietzuschuss	564	535	564	1 360	-58,5
Lastenzuschuss	6	7	6	28	x
insgesamt gezahlte Beträge im Zeitraum in Euro	309 845	267 542	769 218	585 529	31,4
durchschnittliches monatliches Wohngeld je Empfänger im Zeitraum in Euro	185,76	197,74	176,59	136,39	29,5
Ausstellung Familienpass¹	23	8	40	75	-47

Quelle: Amt für Bildung und Soziales, Abteilung Soziale Dienste/Wohnen

¹ Erstanträge, Ausgabe und Verlängerung

Arbeitsmarkt

Sachgebiet	30. September 2020	30. Juni 2020	30. September 2019	Veränderung 30.09.20 gegenüber 30.09.19, absolut	Veränderung 30.09.20 gegenüber 30.09.19, in %
Arbeitslosenquote¹ in %	8,6	8,7	7,5	1,1	x
Arbeitslosenquote ¹ SGB III in %	2,8	2,7	1,9	0,9	x
Arbeitslosenquote ¹ SGB II in %	5,8	6,0	5,6	0,2	x
Anzahl Arbeitslose	1 717	1 721	1 517	200	13,2
Frauenanteil in %	46	47	47	-1	x
Arbeitslose im Rechtskreis SGB III	562	536	390	172	44,1
Arbeitslose im Rechtskreis SGB II	1 155	1 185	1 127	28	2,5
Langzeitarbeitslose	697	663	668	29	4,3
Arbeitslose unter 25 Jahren	190	154	138	52	37,7
Arbeitslose 55 Jahre und älter	486	495	427	59	13,8

Quelle: Statistik der Bundesagentur für Arbeit

¹ der Stadt Bautzen, bezogen auf alle zivilen Erwerbspersonen

Entwicklung der Altersstruktur der Einwohner in der Stadt Bautzen

Alter von ... bis unter ... Jahren	Jahr, jeweils zum 31.12				
	2004	2007	2011	2015	2019
0 bis unter 6 Jahre	1 955	1 988	2 075	2 201	2 033
6 bis unter 18 Jahre	4 229	3 454	3 464	3 898	3 958
18 bis unter 30 Jahre	6 841	6 647	5 529	4 776	3 538
30 bis unter 50 Jahre	11 642	11 086	10 174	9 647	9 331
50 bis unter 80 Jahre	15 427	15 913	16 473	16 780	16 206
80 Jahre und älter	2 084	2 375	2 817	3 199	3 911
Zusammen	42 178	41 463	40 532	40 501	38 977

Entwicklung der Altersstruktur der Einwohner in der Stadt Bautzen
bezogen auf das Basisjahr 2004

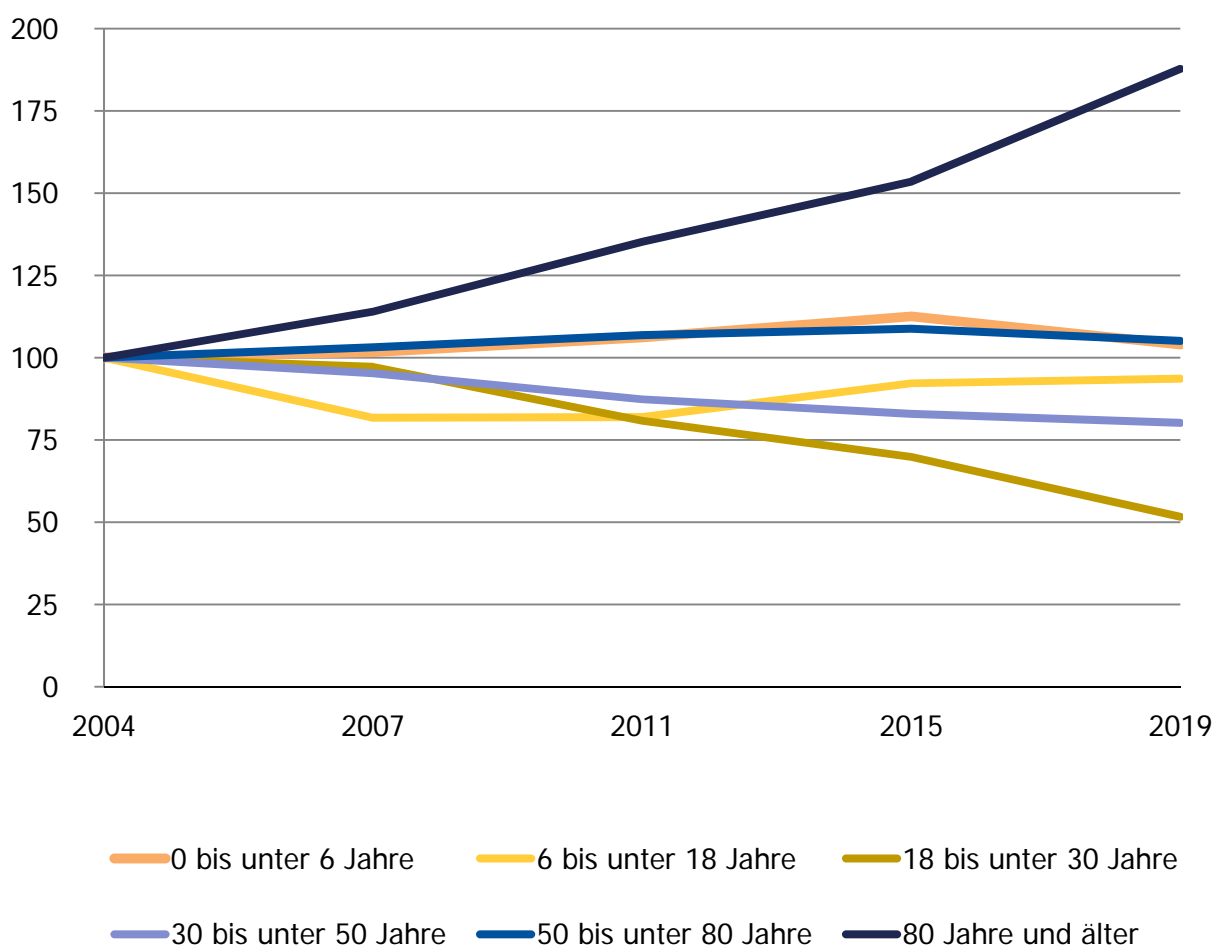

Räumliche Bevölkerungsbewegung

Stadt Bautzen - Region Oberlausitz/Niederschlesien

Jahr	Zuzüge in die Stadt		Fortzüge aus der Stadt		Saldo	
	insge- samt	darunter aus der Region	insge- samt	darunter in die Region	insge- samt	innerhalb der Region
1998	1 793	1 054	2 534	1 455	- 741	- 401
1999	1 841	1 059	2 411	1 295	- 570	- 236
2000	1 972	1 193	2 612	1 101	- 640	92
2001	1 990	1 202	2 585	1 072	- 595	130
2002	2 102	1 342	2 253	965	- 151	377
2003	2 136	1 242	2 225	846	- 89	396
2004	2 130	1 352	2 165	929	- 35	423
2005	2 227	1 369	2 105	820	122	549
2006	1 869	1 120	2 154	871	- 285	249
2007	1 805	1 078	2 114	913	- 309	165
2008	1 978	1 132	2 112	848	- 134	284
2009	1 748	1 025	2 023	829	- 275	196
2010	1 846	1 141	1 857	797	- 11	344
2011	2 050	1 219	2 034	922	16	297
2012	1 802	1 063	2 015	977	- 213	86
2013	1 899	1 166	1 841	871	58	295
2014	2 042	1 053	1 949	983	93	70
2015	2 888	1 385	2 062	967	826	418
2016	2 436	1 210	2 402	1 031	34	179
2017	2 141	1 069	2 402	1 051	- 261	18
2018	1 884	995	2 009	951	- 125	44
2019	1 991	980	2 394	1 142	- 403	- 162

Region Oberlausitz/Niederschlesien: Landkreis Bautzen und Landkreis Görlitz
 Quelle: Einwohnermelderegister

Analyse der Bevölkerungsbewegung:
Stadt Bautzen - Region Oberlausitz/Niederschlesien

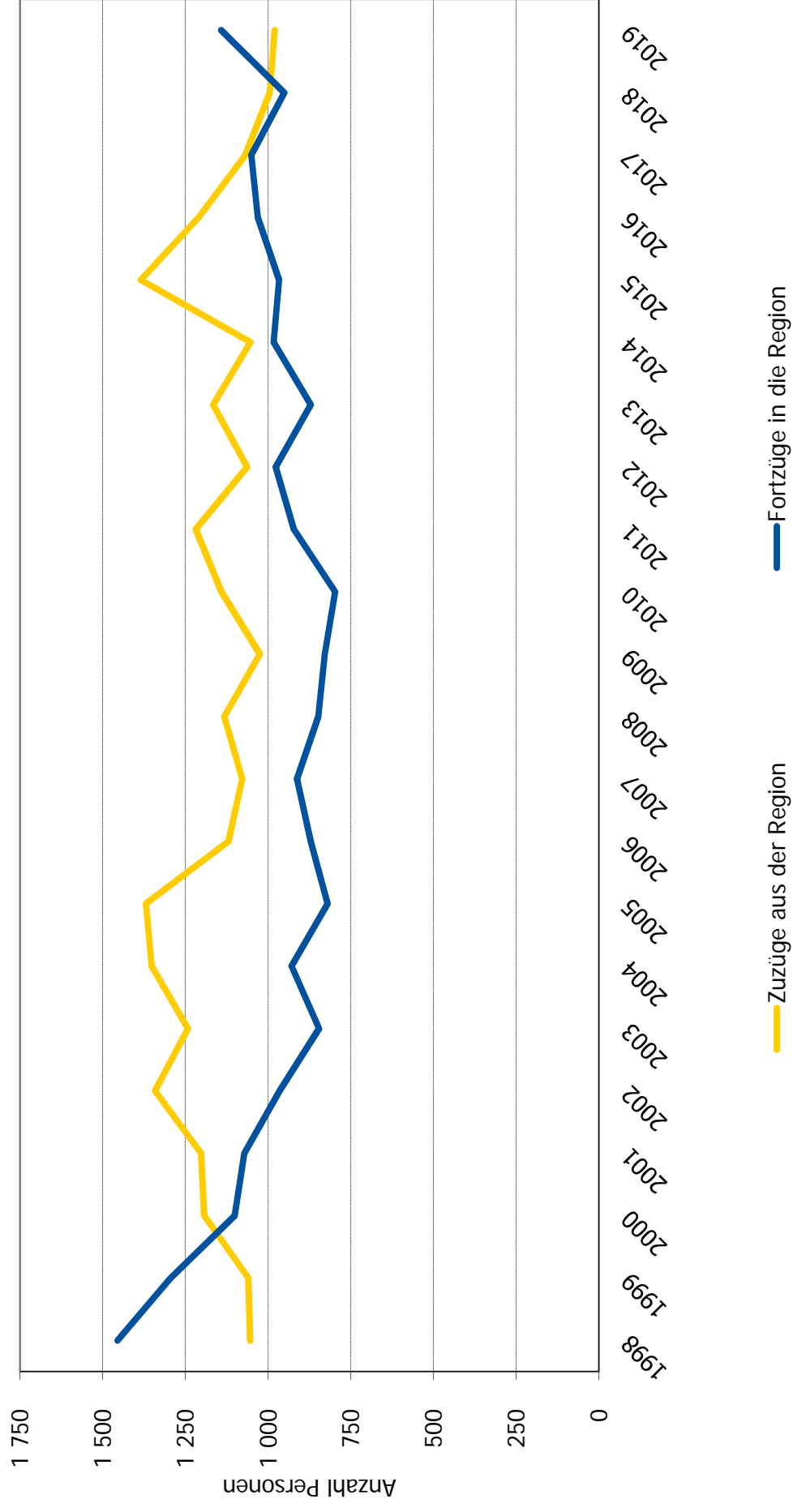

Besucheradresse

Rathaus
Zimmer EG 04-05
Fleischmarkt 1
02625 Bautzen

Postadresse

Stadtverwaltung Bautzen
Kommunale Statistikstelle
Fleischmarkt 1
02625 Bautzen

Auskünfte

Frau Angela Wolf
Telefon 03591 534-491

E-Mail

statistik@bautzen.de



BAUTZEN
BUDYŠÍN

Herausgeber Stadtverwaltung Bautzen, Kommunale Statistikstelle
· **Redaktionsschluss** November 2020 · **Druck** Stadtverwaltung
Bautzen · **Nachdruck** Der Nachdruck, auch auszugsweise, ist nur
mit Quellenangabe gestattet. © Stadtverwaltung Bautzen